1914 — N° 4

# BULLETIN

DE LA

# SOCIÉTÉ ENTOMOLOGIQUE

DE FRANCE

FONDÉE LE 29 FÉVRIER 1832

RECONNUE COMME INSTITUTION D'UTILITÉ PUBLIQUE

PAR DÉCRET DU 23 AOÛT 1878

*Natura maxime miranda in minimis.*

PARIS

AU SIÈGE DE LA SOCIÉTÉ

HOTEL DES SOCIÉTÉS SAVANTES

28, Rue Serpente, 28

1914

Le Bulletin paraît deux fois par mois.

## Librairie de la Société entomologique de France

**Hôtel des Sociétés savantes**, rue Serpente, 28

La Société dispose des ouvrages suivants :

(Le premier prix est pour les **membres** de la Société, le deuxième, pour les personnes étrangères à la Société.)

**Annales** *de la Société entomologique de France*, années 1843 à 1846, 1859 à 1870, et 1872 à 1880 — 1882 à 1895. . . . . 12 et 15 fr.

Les années 1847, 1848, 1856, 1858 et 1871, dont il reste moins de 10 exemplaires. . . . . 50 fr.

**Annales** (années 1896 à 1907). . . . . 25 et 30 fr.

**Tables** *des Annales de la Société entomologique de France* (**1832-1860**), par A.-S. Paris. . . . . 2 et 3 fr.

**Tables** *des Annales, de* **1861** *à* **1880**, par E. Lefèvre. 10 et 12 fr.

**Tables** *des Annales, de* **1881** *à* **1890**, par E. Lefèvre. 7,50 et 10 fr.

**Bulletin** *de la Société entomologique de France* (distinct des *Annales*, depuis 1895), années 1895 à 1907, chaque année . . . . . 18 fr.

**Bulletin** (numéros isolés), chaque. . . . . 1 et 1 fr.

**Bulletin**, comptes rendus du Congrès (1 ou plus. N^os^). 5 et 5 fr.

**L'Abeille** (série in-12), la plupart des volumes, chacun. 8 et 12 fr.

**L'Abeille** (série in-8°), 1892-1900, prix de l'abonnement *par volume* (port compris). . . . . 10 et 12 fr.

**Faune** *des Coléoptères du bassin de la Seine*, par L. Bedel :

**Vol.** I, 1881 (*Carnivora, Palpicornia*). . . . . *Épuisé*

**Vol.** II, 1907 (*Staphylinoidea*) (par S^te^-Claire Deville). 3 et 4 fr.

**Vol.** IV, 1^er^ fascicule (*Scarabaeidae*) . . . . . 4 et 5 fr.

**Vol.** V, 1889-1901 (*Phytophaga*). . . . . 8 et 10 fr.

1^er^ fascicule seul. . . . . 3 et 4 fr.

2^e^ fascicule seul. . . . . 5 et 6 fr.

**Vol.** VI, 1885-1888 (*Rhynchophora*). . . . . 8 et 10 fr.

1^er^ fascicule seul. . . . . 3 et 4 fr.

2^e^ fascicule seul. . . . . 5 et 6 fr.

**Catalogue raisonné** *des Coléoptères du Nord de l'Afrique*, par L. Bedel, 1^er^ fasc., pp. 1-208, in-8°, 1895-1900. . . . . 10 et 12 fr.

---

### EXTRAITS DE *L'ABEILLE*

*Catalogue syn. et géogr. des Coléoptères de l'Anc. Monde : Europe et contrées limitrophes en Afrique et en Asie*, par S. de Marseul, 1889, in-12, 1 vol. rel. . . . . 5 et 6 fr.

*Catalogus Coleopterorum Europae et confinium*, 1866, in-12. 0 fr. 50

*Id. avec Index (Suppl. au Catalogus)*, 1877, in-12. 1 fr. 25

*Les Entomologistes et leurs écrits*, par de Marseul, in-12. 8 et 10 fr.

*Etude sur les Malachides d'Europe et du bassin de la Méditerranée*, par Peyron, 1877, in-12. . . . . 4 et 5 fr.

*Mylabrides d'Europe (Monogr. des)*, par S. de Marseul, 1870, in-12, 2 pl. :

— Noires. . . . . 4 et 5 fr.

— Coloriées. . . . . 5 et 6 fr.

*Silphides (Précis des genres et espèces des)*, par S. de Marseul, 1884, in-12. . . . . 3 et 4 fr.

*Tableaux synoptiques des Paussides, Clavigérides, Pselaphides et Scydmenides*, par Reitter (trad. E. Leprieur), 1883, in-12. . . . . 3 et 4 fr.

Supplément au Bulletin de la Société entomologique de France, 1914.

---

# AVIS IMPORTANTS

La séance d'ouverture du **Congrès annuel** de la Société entomologique de France est fixée au **mercredi 22 avril 1914**.

Le **Banquet annuel** aura lieu le **jeudi 23 avril 1914**, *lendemain de la séance du Congrès*, au restaurant CHAMPEAUX, 13, place de la Bourse, à 7 h. 1/2; le prix en a été fixé à 12 fr. 50, comme les années précédentes.

MM. E. DONGÉ et R. PESCHET sont chargés d'en assurer l'organisation.

Le Secrétaire rappelle qu'une réduction de 50 % sur les prix du Tarif général des Compagnies de chemins de fer français sera accordée, comme par le passé, aux *Entomologistes français* et *étrangers* qui viendront à Paris à l'occasion de ce Congrès.

Les *Entomologistes français* et *étrangers* qui désirent suivre les travaux du Congrès sont priés d'envoyer, **avant le 1er avril**, leur adhésion à M. le Secrétaire de la Société entomologique de France, 28, rue Serpente, Paris, 6e.

Sur la demande d'adhésion doivent être indiquées la ville de départ en France et la Compagnie de chemin de fer dont on désire emprunter le réseau. Si le voyageur doit utiliser plusieurs réseaux, prière de les mentionner sur la demande.

La demande d'un billet n'entraîne à aucune obligation de la part de l'intéressé.

---

Les auteurs qui ont l'intention de faire des communications à la séance du Congrès sont priés d'en adresser les titres, **et les dessins s'il y a lieu**, au Secrétaire, **avant le lundi 13 avril**.

Le Secrétaire rappelle que la Société, dans sa séance du 9 janvier 1895, a décidé :

1° Que les communications et les mémoires présentés et déposés à la séance du Congrès seraient soumis à l'examen de la Commission de publication convoquée d'urgence;

2° Que, par exception à l'art. 44 du Règlement, la limite des travaux imprimés est portée, pour chaque membre, à *cinq* pages d'impression *au maximum* dans le *Bulletin* de la séance du Congrès.

---

TYPOGRAPHIE FIRMIN-DIDOT ET Cie. — PARIS.

*Nouveau Répertoire contenant les descriptions des espèces de l'Ancien Monde*, par S. DE MARSEUL :

*Hydrocanthares Palpicornes*, 1882, in-12 . . . . . 3 et 4 fr.

*Buprestides*, 1889, in-12 . . . . . 1 et 2 fr.

*Lampyrides* (*Monogr. des*) et complément, par E. OLIVIER, 2 pl. n., 1878, in-12 . . . . . 2 et 3 fr.

*Oedemerides* (*Synopse des*), par GANGLBAUER (traduction de Marseul), 1887, in-12 . . . . . 1 et 2 fr.

*Ditomides* (*Monogr. des*), par P. DE LA BRULERIE, 1873, in-12. 2 et 3 fr.

*Eumolpides* (*Synopse des*), par E. LEFÈVRE (Appendice par DE MARSEUL), 1876, in-12 . . . . . 1 et 2 fr.

*Histérides de l'Archipel malais ou indo-chinois*, par S. DE MARSEUL, 98 p., 1864, in-12 . . . . . 1 fr.

*Magdalinus d'Europe et circa*, par DESBROCHERS DES LOGES, 1870, in-12 . . . . . 1 50 et 2 fr.

*Nanophyes* (*Monogr. du genre*), par H. BRISOUT DE BARNEVILLE, 1869, in-12 . . . . . 1 50 et 2 fr.

*Erotylides et Endomychides de l'Ancien Monde* (*Revision des*), *d'après les travaux de M. E. Reitter*, 1889, in-12. . . 1 50 et 2 fr.

*Glaphyrus* (*Monogr. du genre*), par HAROLD (traduction A. Preud'homme de Borre), 1870, in-12 . . . . . 0 fr. 50

*Oxyporus* (*Tableau synopt. du genre*), par A. FAUVEL, 1864, in-12 . . . . . 0 fr. 50

*Malthinides de l'Ancien Monde* (*Monogr. des*), par S. DE MARSEUL, 120 p., 1877, in-12 . . . . . 3 et 4 fr.

*Trichoptérigiens* (*Synopse des espèces des*), par MATTHEWS, 75 p., 1878, in-12 . . . . . 3 et 4 fr.

*Apionides* (*Monographie des*), par WENKER, 162 p., 1864, in-12 . . . . . 4 et 5 fr.

*Téléphorides* (*Monographie des*), par S. DE MARSEUL, 108 p., 1864, in-12 . . . . . 3 et 4 fr.

---

*Onthophagides paléarctiques* (*Synopsis des*), par H. D'ORBIGNY, 1898, in-8° . . . . . 3 et 4 fr.

---

## EXTRAITS ET PUBLICATIONS DIVERSES

*Revision des Coléoptères de l'Ancien Monde alliés aux* Stenosis, par ED. REITTER, in-12, 50 p. (Extr. Gazette ent. Allem., XXX, 1866) . . . . . 1 50 et 2 fr.

*Le genre* Aëpophilus, par V. SIGNORET, in-8°, 3 p., 1 pl. col. (Extr. Tijdschr. voor Ent. vol. XXIII, 1879-80). 1 et 1 50

## AVIS TRÈS IMPORTANTS

Le Trésorier rappelle que les trimestres parus des *Annales* de 1913 n'ont été envoyés qu'aux membres de la Société qui ont payé la cotisation de l'année; il prie donc ses collègues de se mettre en règle le plus tôt possible, en lui faisant parvenir leur cotisation.

*Tous les envois d'argent,* faits à la Société par lettres chargées, mandats-postes ou chèques payables à Paris, *doivent être libellés au nom de* M. **Ch. Lahaussois**, Trésorier, et non autrement, pour éviter les difficultés d'encaissement d'envois impersonnels.

Le Bibliothécaire a l'honneur de porter à la connaissance des membres de la Société que la Bibliothèque est ouverte tous les jeudis lendemain de séance, de 3 heures à 6 heures et demie, les mardis, vendredis et samedis de 4 heures et demie à 6 heures et demie, et les mercredis de 8 heures à 11 heures. En dehors de ces heures, la Bibliothèque sera rigoureusement fermée.

Seuls le Bibliothécaire et son adjoint pourront délivrer des livres ou en opérer la rentrée.


## PRÉPARATION D'INSECTES DE TOUS ORDRES

Étalage soigné de Lépidoptères, etc. Entretien de collections et soufflage de chenilles.

**Mlle C. Bleuse**, 29, rue Lacépède, Paris (Ve).

# BULLETIN

DE LA

# SOCIÉTÉ ENTOMOLOGIQUE DE FRANCE

---

## Séance du 25 février 1914.

Présidence de M. Ch. ALLUAUD.

MM. A. Argod-Vallon (de Crest), L. Dupont (d'Évreux) et Maurice Pic (de Digoin) assistent à la séance.

*Exonération.* — M. Candido Bolivar s'est fait inscrire comme membre à vie.

*Changements d'adresse.* — M. R. Peschet, 105, rue Manin, Paris, 19e.

— M. P. de Peyerimhoff, inspecteur des Eaux et Forêts, chef de la station de Recherches forestières du Nord de l'Afrique, 78, boulevard Bon-Accueil, Mustapha (Alger).

*Admission.* — M. le Dr Auguste Cros, Mascara, département d'Oran (Algérie). *Mœurs des Hyménoptères; biologie des Méloïdes.*

*Présentations.* — M. Guy Douxchamps, 60, rue des Guillemins, Liége (Belgique), présenté par M. Da Silva Tavarès. — Commissaires-rapporteurs : MM. J. de Joannis et Ch. Lahaussois.

— M. Paul Maufret, 29, rue Carnot, Pau (Basses-Pyrénées), présenté par M. J. Clermont. — Commissaires-rapporteurs : MM. L. Chopard et J. Magnin.

— M. A. d'Orchymont, 58, rue de la Station, Menin (Belgique), présenté par M. P. de Peyerimhoff. — Commissaires-rapporteurs : MM. le Dr R. Jeannel et le Dr M. Royer.

— M. Albert Peyronnet, ingénieur électricien, 49, rue Falguière, Paris, 15e, présenté par M. P. Denier. — Commissaires-rapporteurs : MM. L. Chopard et F. Larrousse.

*Don à la Bibliothèque.* — Le Dr R. Jeannel dépose le fascicule des *Formicidae*, par le Dr F. Santschi, du Voyage en Afrique Orientale de Ch. Alluaud et R. Jeannel.

*Exposition d'Insectes vivants.* — M. A.-L. Clément dépose sur le Bureau le programme de la première Exposition d'Insectes vivants qui aura lieu, du 6 au 11 juin prochain, au Jardin d'Acclimatation.

## Observations diverses.

*Présentation d'Insectes vivants.* — M. A.-L. Clément présente trois individus vivants du curieux *Tachycinus asynamorus* Adelung [Orth. Phasgonuridae] dont notre collègue M. L. Chopard a entretenu la Société dans la dernière séance. Il annonce qu'il a reçu de M. Guernier, jardinier principal de la ville de Paris, quelques renseignements nouveaux au sujet de ces insectes, qui seraient bien originaires du Brésil. Les exemplaires présentés ont été capturés dans les serres de la ville de Paris il y a une dizaine de jours.

*Sur le* **Cebrio gigas F.** [Col.] — M. H. Lavagne adresse les observations suivantes :

En août 1913, à Montpellier (Hérault), en remuant assez profondément le sol de mon jardin pour le débarrasser des nombreuses racines qui gênaient le développement de mes plantes à fleurs, j'ai obtenu 17 exemplaires ♀ de *Cebrio gigas* F. prêts à sortir de leur loge.

La larve de cette espèce est depuis longtemps signalée comme se nourrissant des racines mortes de la luzerne.

Or, c'est au pied des essences les plus diverses que j'ai capturé mes exemplaires : cognassier, pêcher, cerisier, poirier, kaki, tilleul, acacia, marronnier d'Inde, lilas, buis de Mahon, cèdre et thuya.

Je n'ai pu trouver un seul ♂ pendant ces fouilles. Ils n'avaient pourtant point disparu, car l'espèce n'éclôt qu'en octobre, parfois fin septembre, dès que les pluies d'automne ont suffisamment détrempé le sol pour leur permettre de sortir de leur loge.

Le ♂ est très commun certaines années; par contre la ♀ est toujours rarissime.

La racine de la luzerne serait-elle la nourriture exclusive des larves de ♂, ce qui expliquerait leur grand nombre dans la région, en même temps que leur absence dans mon jardin?

---

## Communications.

### Description d'un *Psechrus* nouveau de Chine [Araneae Cribellatae]

par Jeanne et Lucien Berland.

**Psechrus sinensis**, n. sp. — ♂ (Fig. 1). Couleur : céphalothorax brun-jaune, un peu plus clair sur la partie céphalique, avec une bande marginale claire passant en avant sur le bandeau où elle est interrompue par deux bandes grises verticales; chélicères brun-jaune à la base, brun foncé à l'extrémité; lames-maxillaires et pièce labiale brun-rouge foncé, les premières éclaircies à l'extrémité; sternum brun-olivâtre au milieu avec une bande marginale assez étroite, plus claire; pattes III et IV et fémurs des paires antérieures brun-jaune, tibias I et II rembrunis à l'extrémité, les tarses et métatarses des quatre paires plus foncés; abdomen de couleur grisâtre, avec une étroite bande médiane longitudinale d'un blanc pur sur la face ventrale. Pubescence : céphalothorax couvert de poils courts, serrés, et de poils plumeux blancs, couchés sur le tégument; sur les chélicères, de longs poils raides fauves, sur le sternum, des poils courts très serrés; pattes portant des poils plumeux couchés, et de très longs poils fins, dressés, qui leur donnent un aspect particulièrement hirsute.

Fig. 1. — *Psechrus sinensis*, n. sp., × 0,5.

Céphalothorax large dans la partie thoracique, atténué en avant, assez fortement convexe.

Yeux : première ligne procurvée, ses yeux égaux, les médians plus écartés entre eux que des latéraux; deuxième ligne récurvée, plus large que la première, ses yeux égaux et à peu près équidistants; quadrilatère des médians plus long que large et un peu plus large en arrière; les latéraux des deux lignes sont égaux et plus rapprochés entre eux que ne le sont les médians.

Chélicères verticales, coniques, portant quatre dents à la marge postérieure, et trois à la marge antérieure.

Pièces buccales : lames-maxillaires très longues, atténuées de la base à l'extrémité, la partie basilaire très convexe, séparée de la terminale par une dépression oblique. Pièce labiale beaucoup plus longue que large, tronquée droit au sommet.

Sternum triangulaire, à peine échancré aux hanches.

Pattes munies d'épines couchées, fortes, nombreuses.

Cribellum bien développé, formé de deux aires ovalaires, nettement séparées l'une de l'autre. Calamistrum : bien que tous les poils en soient tombés, la trace en est nettement visible; il occupe la même place et a la même disposition sur plusieurs rangs que celui de *Psechrus argentatus* (Dol.) (1).

Fig. 2. — Fémur de la patte mâchoire du *Psechrus sinensis* ♂, × 6.

Patte-mâchoire : fémur long et robuste (Fig. 2), fortement arqué à la base, sa convexité très renflée, ainsi que la portion distale de l'article; patella et tibia normaux, égaux entre eux; tarse plus long que le fémur, régulièrement atténué vers l'extrémité, sub-triangulaire quand on le regarde par dessus, sa face dorsale portant une brosse de poils courts et serrés; bulbe brun rouge foncé, large et très globuleux à sa base; la pointe est creusée d'une large échancrure arrondie, de couleur blanche, d'où s'élève une lame chitineuse mince et haute, l'arête supérieure de celle-ci étant constituée par le style (Fig. 3).

Dimensions : long. totale : 24 mm.; céphalothorax, long. : 11; largeur : 8,5; pattes : I, 95; II, 75; III, 48; IV, 71.

Chine méridionale (province de Kouy-Tchéou) : environs de Kouy-Yang; 2 ♂ envoyés par le P. Cavalerie en 1909 et 1913 (coll. du Muséum nat. d'Hist. nat.).

Fig. 3. — Organe copulateur mâle du *Psechrus sinensis*, × 6.

Les *Psechrus* précédemment connus sont : *P. alticeps* Pocock, 1899, de l'Inde; *P. argentatus* (Doleschall) 1857, de Malaisie et N^lle^-Guinée; *P. himalayanus* E. Simon, 1906, des monts Siwalik, Inde sep-

(1) Cf. Jeanne Courtois : Sur le cribellum et le calamistrum des Araignées Cribellates, Dipl. d'Ét. sup. Paris, 1911, pl. VI.

tentr., *P. torvus* (Cambridge) 1869, de Java, Singapore, Ceylan; *P. annulatus* Kulczynski; 1908, de Java; *P. Libeltii* Kulcz., 1908, de Sumatra, et *P. ghecuanus* Thorell, 1897, de Birmanie. Des quatre premières de ces espèces seulement, on connaît les mâles. M. E. Simon en a donné le tableau de détermination dans les *Annales de la Société entomologique de Belgique*, tome L, [1906], p. 286. *P. sinensis* se place dans le groupe qui a les hanches I mutiques et qui comprend *P. argentatus* et *P. alticeps*, mais il se distingue de ces deux derniers par la forme très spéciale de l'organe copulateur. *P. sinensis* est d'ailleurs avec *P. himalayanus* l'espèce la plus septentrionale du genre.

---

## Description d'un *Neolucanus* nouveau du Haut Laos

[Col. Lucanidae]

par H. Boileau.

**Neolucanus robustus**, n. sp. — Voisin du *N. Swinhoei* Bates, mais plus vigoureux et moins brillant; couleur presque pareille, mais avec les épipleures des élytres jaunes.

♂. Tête moins large que le prothorax. Angles antérieurs arrondis, à peine séparés du contour antérieur des canthus. Ceux-ci ont un dessin très arrondi, formé par deux courbes convexes extérieurement, qui se rencontrent un peu en avant des yeux en formant un léger coude, à peine apparent. La forme des angles antérieurs de la tête et des canthus est donc assez différente de ce que l'on observe chez *N. Swinhoei*. Les joues sont renflées derrière les yeux. Le bord frontal est fortement concave; la partie voisine, complètement plane, et régulièrement granuleuse ainsi que toute la surface de la tête. Les canthus et les joues portent une ponctuation peu marquée.

Mandibules un peu plus courtes que la tête, ou presque égales (forme majeure), dépolies, granuleuses, robustes. Le bord interne est plutôt mamelonné que denticulé à la base, ensuite se trouvent trois ou quatre denticules coniques émoussés, mieux formés et plus saillants. La pointe terminale est simple. La carène supérieure porte une forte dent, égale à l'apicale et formant fourche avec elle. Dans leur ensemble, les mandibules sont concaves vers le haut; l'apex de la mandibule

gauche se loge, comme d'habitude, entre les dents de la fourche de la mandibule droite.

Antennes robustes; scape un peu plus long que le fouet. Peigne formé par les trois articles terminaux, le dernier seul entièrement spongieux, les deux précédents lisses sur la partie opposée à la lamelle. Le septième article porte une saillie conique peu aiguë terminée par un pinceau de soies, les autres articles ont la forme habituelle.

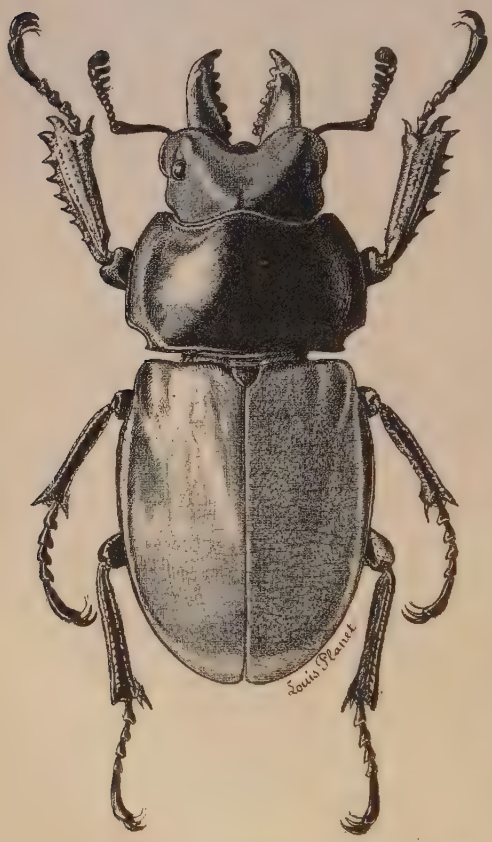


Fig. 1. — *Neolucanus robustus*, n. sp. — (La réticulation des élytres, qui se voit sur la figure, provient d'une altération du dessin, déjà ancien, et n'existe pas sur l'insecte.)

Menton rectangulaire, avec les angles antérieurs brièvement arrondis; sa surface est couverte de poils serrés d'un roux obscur.

Prothorax transversal, moins large et plus bombé que chez *N. Swinhoei*, entièrement et très finement granuleux; disque assez brillant, côtés mats. Angle médian du bord antérieur et angles latéraux antérieurs plus arrondis que chez *N. Swinhoei*; côtés légèrement divergents, peu convexes, non sinués avant l'angle median. Derrière les angles médians, qui sont arrondis, les côtés sont

concaves jusqu'aux angles postérieurs, qui sont bien marqués et non émoussés. Bord postérieur légèrement convexe.

Écusson dépoli, finement ponctué, en ogive équilatère à sommet arrondi. Élytres de forme allongée et régulièrement ovalaire; angle huméral arrondi; contour apical rentrant un peu vers la suture. La surface, très finement dépolie et ponctuée, est beaucoup moins brillante que chez *N. Swinhoei*. Chaque élytre porte une ligne, peu visible, vers le milieu de sa largeur, une portion d'une autre ligne un peu plus extérieure, et des vestiges de deux autres, voisines de la marge externe. Toutes ces impressions linéaires sont très peu apparentes.

En dessous, le prosternum, canaliculé entre les hanches, forme en arrière une saillie conique aiguë, dont le contour postérieur est un peu concave. Le mésosternum est tronqué en avant, avec une légère tendance à former une saillie arrondie; il n'est nullement canaliculé entre les hanches. Le métasternum est convexe.

Les tibias antérieurs sont dépolis, avec des points disposés suivant des lignes plus régulières que chez *N. Swinhoei*; ils paraissent un peu plus courts. Chacun porte, outre la fourche terminale, six épines, de grandeur décroissante vers l'articulation fémorale. Les pattes et les tarses sont vigoureux.

La couleur est un noir franc, sans nuances brunes sur les pièces thoraciques et les pattes. L'écusson, la base verticale des élytres, leur suture et leurs marges externes sont noirs ou brun noir.

Les élytres sont d'un jaune brun rougeâtre, leurs épipleures sont de la même couleur que la partie supérieure.

Deux mâles, appartenant à la forme majeure et à la forme moyenne, provenant du Haut Laos.

Longueur totale, mandibules incluses : 46 à 50 mm.
Longueur des mandibules : 6,5 à 7 mm.
Largeur maxima, aux élytres : 20 à 21 mm.
♀. inconnue.

---

## Sur la position systématique du genre *Adelops* Tellkampf

[Col. Silphidae]

par le Dr R. Jeannel.

E. Reitter, dans une note récente (1) prétend apporter des précisions sur la position systématique du genre américain *Adelops* Tellk.; mais il ne fait que rééditer les erreurs anciennes dont il semblait que G. H. Horn (2) avait définitivement fait justice.

La preuve n'est plus à faire depuis longtemps que l'*Adelops* américain n'a rien de commun avec les *Bathyscia* méditerranéens et la lecture des travaux de G. H. Horn et aussi celle des miens (3) auraient pu éviter à Reitter cette assertion inexacte que les femelles d'*Adelops* ont des tarses antérieurs de quatre articles.

En réalité *Adelops* Tellk. appartient à la sous-famille des *Cholevinae*, et cette sous-famille diffère des *Bathysciinae* par les caractères suivants : éperons des tibias simples, au lieu de multifides; rebord occipital explané; tarses antérieurs des femelles pentamères (voir le tableau des sous-familles des *Silphidae*, in Revision des *Bathysciinae*, p. 193).

Parmi les *Cholevinae*, *Adelops* prend place immédiatement à côté du genre *Ptomaphagus* Illiger dont il n'est d'ailleurs qu'une forme évolutive, puisqu'il ne se distingue que par l'absence d'yeux pigmentés. En outre le genre *Adelops* ne renferme pas que la seule espèce *A. hirta* Tellk. des grottes du Kentucky, car il faut lui attribuer également une espèce de Bolivie décrite par G. Portevin sous le nom d'*Adelopsis heterocera* Port. J'ai vu les *types* de cette espèce (coll. M. Pic); elle ne diffère de l'*A. hirta* Tellk. que par ses antennes plus courtes et plus épaisses au sommet, caractère qui ne justifie en rien la création d'un genre spécial.

Le genre *Adelops* Tellk. doit donc être compris de la façon suivante :

(1) E. Reitter. Zur systematische Stellung der Gattung *Adelops* Tellkampf, in *Deutsche ent. Z.* [1913], p. 668.

(2) G. H. Horn. Synopsis of the *Silphidae* of N. America, etc., in *Trans. Amer. ent. Soc.*, VIII, [1880], p. 251.

(3) R. Jeannel. Essai d'une nouvelle classification des Silphides cavernicoles, in *Arch. Zool. exp. et gén.*, ser. 5, V, p. 1-50 (voir p. 2).

R. Jeannel. Revision des *Bathysciinae*, in *Arch. Zool. exp. et gen.*, ser. 5, VII, p. 1-625, 24 pl. (voir p. 192).

**Adelops** Tellkampf, 1844, *Wiegman Arch.*, I, p. 318 (type *A. hirta* Tellk. — Syn. : *Adelopsis* Portevin, 1907, *Ann. Soc. ent. Fr.*, [1907], p. 71 (type : *A. heterocera* Port.).

1. *A. heterocera* Portevin, 1907, *Ann. Soc. ent. Fr.*, [1907], p. 72, tab. 1, fig. 2 (*Adelopsis*). — Bolivie (Germain).

2. *A. hirta* Tellkampf, 1844, *Wiegman Arch.*, I, p. 318, tab. 8, fig. 1-6 (*Adelops*). — Amérique du Nord : Kentucky (cavernicole).

---

## Description d'un *Ernobius* nouveau

[Col. Anobiidae]

par H. Lavagne.

**Ernobius Pueli**, n. sp. — Noir, à élytres testacés ; allongé, subcylindrique ; dessus à pubescence cendrée assez fournie. Front légèrement convexe, densément et finement granulé ; yeux saillants. Antennes de 11 articles, le 1er arqué en dehors, plus long que large, assez rétréci à la base, le 2e moins épais, globuleux, légèrement allongé, les suivants aplatis, 3, 4 et 5 plus étroits que le 2e et moitié plus longs que larges, rétrécis régulièrement du sommet à la base, le 5e le plus grand des trois, le 6e transverse et plus étroit que ses voisins, le 7e subtransverse presque aussi large à la base qu'au sommet, le 8e plus de deux fois plus large que long, la longueur du 9e dépasse celle des 3, 4, 5, 6, 7 et 8 réunis, le bord interne légèrement atténué à la base plus obliquement au sommet et incurvé au milieu, le 10e un peu plus long, semblable au précédent, mais sans incurvation au milieu du bord interne, le dernier, le plus long de tous, plus étroit que son voisin, a le sommet atténué et légèrement acuminé ; les trois derniers articles sont couverts d'une pubescence feutrée.

Fig. 1. — Antenne de *Ernobius Pueli*, n. sp., × 65 fois.

Thorax noir, parfois à base et sommet rufescents (var. **Berardi**, n. var.), subtransverse, densément et finement gra-

nulé, bords latéraux nettement explanés à angles antérieurs obtus et arrondis. L'impression limitant la marge, large et nette sur les côtés, suivant la base, s'atténue pour devenir obsolète devant l'écusson. Celui-ci noir granuleusement ponctué et pubescent, pentagonal à angles très fortement arrondis. Élytres testacés, à ponctuation aciculaire très fine assez serrée, régulière, formant de légères rides onduleuses transverses, arrondis ensemble au sommet qui est plus clair, angle apical émoussé. Épipleures concolores, n'atteignant pas le 1er segment abdominal.

Dessous noir, finement pubescent. Pronotum très profondément ponctué sur les côtés. Lame médiane du mésosternum très étroite et acuminée. Métasternum à ponctuation granuleuse, plus fine sur le disque, fortement sillonné depuis les hanches jusqu'au milieu.

Segments abdominaux finement granulés, à bords non sinués, le 6e légèrement entaillé au milieu de son bord postérieur.

Cuisses noires à genoux roux; tibias testacés souvent largement rembrunis au milieu; les postérieurs un peu arqués en dehors au sommet; tarses testacés, à 2e article plus court que le 1er, 3e triangulaire, 4e fortement bilobé; ongles clairs, à crochets largement renflés à la base, incurvés au sommet.

Long. 3-4 1/2 mm.

St-Guilhem-le-Désert (Hérault), printemps et été sur le *Pinus laricio* var. *Salzmanni*.

Voisin d'*E. nigrinum* Sturm et d'*E. fuscum* Muls. et Rey.

Nous avons pris cette espèce avec mon ami L. Puel, à qui je suis heureux de la dédier, lors de notre première excursion à St-Guilhem, vers 1896, en compagnie de MM. Minsmer et V. Mayet. Ce dernier nous avait déterminé l'insecte, « *E. fuscum* Muls. var. » Peu de temps avant la mort de M. Abeille de Perrin, M. Puel lui communiqua quelques exemplaires de cet *Ernobius* et notre savant et regretté collègue avait nettement conclu à la nouveauté de l'espèce, mais sans la décrire.

---

## Note sur *Cyaniris thoracica* Fisch. et ses variétés

[Col. Phytophaga]

par Maurice Pic.

La synonymie telle qu'elle vient d'être donnée par Clavareau (Coleopterorum Catalogus, pars 53, 1913, p. 65) pour *Cyaniris thoracica* Fisch. est remplie d'incertitudes et en partie inexacte, il y a lieu de la rectifier comme il suit :

D'après la figure donnée par Jacobson (Käf. Russl., tab. 55, fig. 5), qui a dû voir le *type* de *C. thoracica* Fisch., *Cyaniris* (*Gynandrophthalma*) *thoracica* Fisch. présente quatre macules métalliques sur chaque élytre.

D'après la description (*Deutsche Ent. Zeitschr.* [1879], p. 288), *C. hilaris* Kr. serait une bonne variété avec une macule scutellaire métallique, une macule médiane, voisine de la suture, jointe à une macule allongée latérale, celles-ci également métalliques.

*C. bijuncta* Pic est une bonne variété également, plus accentuée encore que la var. *hilaris* Kr., par suite de la jonction deux à deux et longitudinalement, des macules métalliques qui se présentent ainsi, sur chaque élytre, sous forme de deux bandes longitudinales à contours irréguliers.

Quant à *C. undecimnotata* Weise, porté avec doute comme variété de *C. thoracica* Fisch., je ne suis pas certain de sa validité comme variété. Celui-ci est décrit (*Deutsche Ent. Zeitschr.* [1892], p. 132) comme ayant quatre macules métalliques sur chaque élytre et trois au prothorax. D'après Weise (*Deutsche Ent. Zeitschr.* [1899], p. 380), *C. thoracica* Fisch. aurait les élytres ornés de lignes élevées (ce qui n'est pas le cas d'*undecim notata* Weise) et le prothorax n'offrirait qu'une seule macule foncée.

Une variété nouvelle, var. **subjuncta**, n. var., de ma collection, intermédiaire entre le type et la var. *hilaris* Kr., originaire des monts Alexandre (qui présente sur chaque élytre les macules antérieures métalliques isolées tandis que les postérieures sont jointes, est ainsi caractérisée :

*Elytris testaceis, cyaneo-metallico notatis, maculis anticis duabus separatis, maculis mediis duabus connexis.*

---

## Description d'une espèce nouvelle appartenant au genre *Auchenodes* Horvath [Hem. Lygaeidae]

par le Dr Maurice Royer.

**Auchenodes Peyerimhoffi**, n. sp. — ♂. *Infuscatus, subnitidus; capite, pronoto et scutello punctatis et cum femoribus remote testaceo-pilosis; pronoto antice lateribus leviter constrictis, vix sinuatis; antennis fusco-piceis; articulo secundo albo, basi apiceque testaceo-ferrugineo; femoribus tarsorumque articulo ultimo fusco-piceis; hemelytris eburneo-albidis, remote vix testaceo-pilosis, basi ima corii et clavi maculaque magna apicali transversim triangulari intus evanescente, suturam haud attingente, apicali corii nigris. Membrana infumata, maculis parvis cinereis conspersa, venis cinereis, abdomine impunctato toto brunnescente, segmentis ultimis remote pubescentibus; orificiis odoriferis annuloque medio latissimo tibiarum albis, tibiis basi et apice tarsisque (ultimo articulo excepto) testaceo-ferrugineis.* — Long. 3 1/4 mm.

Brun foncé, un peu brillant; tête, pronotum et scutellum ponctués et présentant, ainsi que les fémurs, une pubescence testacée assez espacée. Pronotum légèrement rétréci en avant, à bords latéraux à peine sinués. Antennes brun foncé, avec le second article blanc, rembruni aux deux extrémités. Les fémurs et le dernier article des tarses brun foncé. Élytres blanc d'ivoire, portant de place en place quelques poils flaves dressés. La base de la corie et celle du clavus sont brun-noires. La corie présente en outre à l'apex une grande tache brune triangulaire et transversale s'atténuant sur le bord interne et n'atteignant pas la suture. Membrane enfumée, avec de nombreuses petites taches et les nervures gris-cendrées. Ventre imponctué, entièrement brun, les derniers segments portant quelques poils roux. Orifices odorifiques blancs ainsi qu'un large anneau médian sur chacun des tibias, les extrémités de ces derniers rembrunies et de même couleur que les tarses, à l'exception du dernier article qui est brun noir.

Mont Sinaï, un individu ♂ (P. de Peyerimhoff), ma collection.

Le genre *Auchenodes* comprenait deux espèces : l'*A. conspersus* Jak., décrit tout d'abord dans le genre *Microplax* et provenant de Turcomanie, et l'*A. capito* Horv., originaire de l'Arménie russe. L'*A. Peyerimhoffi* Royer diffère de ces deux espèces par la tête et le pronotum

moins allongés, la ponctuation un peu plus faible, le pronotum moins rétréci en avant, à bords latéraux presque droits et l'abdomen entièrement brun. Il se place entre l'*A. conspersus* Jak. dont il se sépare surtout par la position apicale et l'étendue de sa tache élytrale, et l'*A. capito* Horv. dont il diffère encore en raison de sa membrane tachetée et de sa macule élytrale moins étendue.

Je dédie cette espèce à M. P. de Peyerimhoff, qui a bien voulu me faire don de ses récoltes d'Hémiptères de son voyage au Sinaï et en Palestine méridionale (février-mars 1902).

---

## Description de deux nouveaux Hyménoptères myrmécophiles

par J.-J. Kieffer.

**Aphanogmus myrmecobius**, n. sp. — ♂. Noir brillant et lisse, genoux et tarses jaunâtres. Tête subglobuleuse, front excavé, ocelles presque en ligne. Scape fortement renflé à sa base et graduellement aminci distalement, articles 8-10 un peu élargis, tronqués au bout, 3-11 longuement poilus. Nervure radiale à peine plus longue que la marginale. Taille : 0,8 mm.

Angleterre : Weybridge 6, IX (Horace Donisthorpe), avec *Formica fusca*.

C'est le 3e représentant de ce genre, qui habite avec les Fourmis.

**Conostigmus formicarum**, n. sp. — ♂, ♀. Noir brillant et lisse, les deux premiers articles antennaires (♀) ou seulement la base du 1er (♂) jaunes, pattes jaunâtres, fémurs et, chez le mâle, les tibias sauf la base, obscurcis. Tête sans dépression frontale. Antennes du ♂ au moins aussi longues que le corps, 3e article plus long que le 4e, 10e de moitié plus long que gros. Antennes de la femelle subfiliformes, 3e article à peine plus court que le 2e, 5-10 subégaux, pas plus longs que gros, 11e double du 10e. Lignes du frein formées de points alignés, se réunissant au bord antérieur. Ailes avec une trace de basale, radiale de moité plus longue que le stigma. Taille : 1,8 mm.

Angleterre : New Forest, 15 VII; Netly Bridge, 18 V. (Horace Donisthorpe), avec *Formica rufa*.

---

## Bulletin bibliographique.

MEUNIER (F.) : Liste des travaux scientifiques; 7 p.*

ROUBAL (J.) : Phalacrus lebedevi, species nova de regione kijevensi, Rossia; (*Entomologièsky Vjestnile,* Kieff, t. II, 1, 1913), 1 p.*

---

*Museu Goeldi* (*Boletim*) Para, VII, 1910. — ⊙

*Naturae Novitates,* Berlin, 2-18, 1913.

*Naturwissenschaftlichen Vereines für Steiermark* (*Mitteilungen*) Graz, 49, 1912. — SCHIEFERER (M.) : Die Lepidopterenfauna Steiermarks; p. 267.

*New Zealand Institute* (*Transactions and Proceedings*) Wellington, XLV, 1912. — MEYRICK (E.) : Descriptions of New Zealand Lepidoptera; p. 22. — ID. : A revision of the New Zealand Pyralidina; p. 30. — HUDSON (G.-V.) : Description of a new species of *Perla* in New Zealand; p. 51. — ID. : Notes on flightless females in certain species of moths with an attempted explanation; p. 52. — ID. : Notes on the entomology of the Okahune and Waiouru districts; p. 57. — ID. : On *Tipula heterogama*, a new species of Crane-fly in New Zealand; p. 69. — SMITH (W.-W.) : Notes on a Moth-killing Spider; p. 69. — LAMB (C.-G.) : On two Blepharocerids from New Zealand; p. 70, fig. — PHILPOT (A.) : Descriptions of new species of Lepidoptera; p. 76. — BROUN (T.) : Descriptions of new genera and species of Coleoptera; p. 97. — MILLER (D.) : New species of New Zealand Empididae (Dipt.); p. 198, fig., pl. I. — ID. : A new species of *Macquartia* (Dipt.); p. 206; fig.

*Supplementa entomologica*, Berlin, I, 1912. — H. Sauter's Formosa-Ausbeute. WASMANN (E.) : Pausidae; p. 1, pl. I. — ROESCHKE (H.) : Carabini; p. 4. — BORCHMANN (F.) : Lagriidae, Alleculidae, Cantharidae; p. 6. — HENDEL (F.) : Genus *Lacus* (Dipt.); p. 13, pl. I. — KRÖBER (O.) : Thereviden, Omphraliden; p. 24. — RIEDEL (M.-P.) : Nematocera polyneura; p. 26, fig. — KIEFFER (J.-J.) : Tentipedidae; p. 27, fig., pl. II. — RIS (F.) : Neue Libellen von Formosa, Südchina, Tonkin und den Philippinen; p. 44, fig., pl. III-V.

II, 1913. — H. Sauter's Formosa-Ausbeute. ORCHYMONT (A. D') : Hydrophilidae; p. 1, pl. I. — MOLLENKAMP (W.) : Lucanidae II; p. 18, fig. — SCHMIDT (A.) : Aphodiinae; p. 21. — PRELL (H.) : Dynastinae; p. 22. — STRAND (E.) : Apidae I; p. 23. — HEYNE (A.) : Papilionidae; p. 67, pl. II. — PARAVICINI (L.) : Pieridae; p. 72. —

HENDEL (F.) : Acalyptrate Musciden II; p. 77, fig — KLAPALEK (F.) : Plecoptera II; p. 112, fig., pl. III. — KARNY (H.) : Thysanoptera; p. 127, fig. — NEUMANN (L.-G.) : Pediculidae, Siphonaptera, Ixodidae; p. 134, fig.

— III, 1914. — H. Sauter's Formosa-Ausbeute. RAFFRAY (A.) : Pselaphidae II, p. 1. — PORTEVIN (G.) : Silphidae; p. 5. — PIC (M.) : Ptinidae et Anobiidae; p. 8. — LESNE (P.) : Bostrychidae et Lyctidae; p. 11. — SPAETH (F.) : Cassidinae II; p. 14. — WAGNER (H.) : Apioninae; p. 19, fig. — GRANELY (T.-H.) : Passalidae; p. 30. — STRAND (E.) : Trigonalidae II; p. 32. — ENDERLEIN (G.) : *Leptospathius triangulifera* n. sp. (Hym.); p. 33. — STRAND (E.) : Lymantridae, I; p. 35. — MABILLE (P.) : Hesperidae; p. 41. — MEYRICK (E.) : Pterophoridae, Tortricidae, Eucosmidae, Gelechiadae, Oecophoridae, Cosmopterygidae, Hyponomeutidae, Heliodinidae, Sesiadae, Glyphipterygidae, Plutellidae, Tineidae, Adelidae (Lep.); p. 45. — RICARDO (G.) : Tabanidae; p. 62. — BEZZI (M.) : Rhagionidae et Empididae; p. 65. — OLDENBERG (L.) : Clythiidae = Platypezidae; p. 78. — BECKER (T.) : Lispen und Phoriden; p. 80, fig. — HENDEL (F.) : Acalyptrate Musciden III; p. 90, fig. — ROTHSCHILD (N.-C.) : Siphonaptera; Clinocoridae; p. 117, fig. — KLAPALEK (F.) : Berichtigung zu suppl. ent. II, p. 117 (Plecopt.), p. 118.

*U.-S. National Museum* (*Proceedings*, 42, 1912). — COCKERELL (T.-D. A.) : Names applied to bees of the genus *Osmia* found in North America; p. 215. — CRAWFORD (J.-C.) : Descriptions of new Hymenoptera; p. 1, fig. — DYAR (H.-G.) : Descriptions of new species and genera of Lepidoptera, chiefly from Mexico; p. 39. — FERNALD (H.-T.) : Descriptions of certain species of wasps of the family Sphecidae; p. 257. — MARSH (C.-D.) : Notes on the fresh water Copepoda in the U. S. Nat. Mus., p. 245, fig. — PIERCE (W.-D.) : Systematic notes and descriptions of some weevils of economic or biological importance; p. 155. — PILSBRY (H.-A.) : Diagnose: of new barnacles from the Philippine archipelago and China sees p. 291. — REHN (J.) : Notes on african Orthoptera of the families Mantidae and Phasmidae in the U. S. Nat. Mus., with descriptions of new species; p. 451; fig. — RICHARDSON (HARRIET) : Description of a new isopod Crustacean belonging to tho genus *Livoneca* from the Atlantic coast of Panama; p. 173, fig. — ID. : Description of a new species of Isopod belonging to the genus *Apseudes* from Ecuador; p. 583, fig. — ID. : Descriptions of a new species of the Isopod genus *Cassidinidea* from Mexico; p. 107, fig. — ID. : Description of a

new species of Isopod of the genus *Cleantis* from Japan; p. 27, fig. — Id. : Description of a new terrestrial Isopod belonging to the genus *Cubaris* from Panama; p. 477, fig. — Id. : Descriptions of two new parasitic Isopods belonging to the genera *Palaegyge* and *Probopyrus* from Panama; p. 521, fig. — Id. : Marine and terrestrial Isopod from Jamaica, p. 187, fig. — Viereck (H.-L.) : Contributions to our knowledge of bees and Ichneumon-flies, including the descriptions of twenty-one new genera and fifty-seven new species of Ichneumonflies; p. 139. — Wilson (C.-B.) : Descriptions of new species of parasitic Copepods in the collections of the U. S. Nat. Mus.; p. 233, pl. 30-34.

— 43, 1913. — Crawford (I.-C.) : Descriptions of new Hymenoptera; p. 163, fig. — Doolittle (A.) : Notes on the occurrence of the Crustacean *Alonopsis* in America, with description of a new species; p. 561. — Malloch (J.-R.) : One new genus and eight new species of dipterous insects in the U. S. Nat. Mus. collection; p. 649; pl. 46. — Id. : New american dipterous insects in the family Pipunculidae; p. 291, fig. — Id. : The insects of the dipterous family Phoridae in the U. S. Nat. Mus.; p. 411, pl. 35-40. — Pearse (A.-S.) : Notes on certain Amphipods from the gulf of Mexico, with descriptions of new genera and new species; p. 369, fig. — Richardson (Harriet) : Descriptions of a new genus of isopod crustaceans, and of two new species from South America; p. 201; fig. — Rohwer (S.-A.) : Notes on sawflies, with descriptions of new species, p. 205, fig. — Id. : Studies in the woodwasp superfamily Orysoidea, with descriptions of new species; p. 141, fig. — Townsend (C.-H.-T.) : Descriptions of new genera and species of muscoid flies from the Andean and the Pacific coast regions of South America; p. 301. — Viereck (H.-L.) : Descriptions of one new family, eight new genera, and thirty-three new species of Ichneumon-flies; p. 575. — Wilson (C.-B.) : Dragonflies of the Cumberland valley in Kentucky and Tennessee; p. 189.

— *Report* 1912.

*Zoological Record* XLIV, 1912.

*Zoological Society of London* (*Proceedings*) 1913, IV. — Calman (W. T.) : On freshwater decapod Crustacea collected in Madagascar by the Hon. Paul A. Methuen; p. 914. pl, fig. XCI-XCII.

A. B.

---

*Le Secrétaire-gérant :* Dr Maurice Royer.

***Annales.*** — Les 2e et 3e trimestres des *Annales* de 1913 sont distribués.

***L'Abeille.*** — Le 3e fascicule du vol. XXXI a été distribué.

## VOYAGE DE CH. ALLUAUD ET R. JEANNEL
## en Afrique Orientale (1911-1912)

### RÉSULTATS SCIENTIFIQUES

*Mémoires parus :*

**Liste des Stations :** par Ch. ALLUAUD et R. JEANNEL, avec une carte.

**Crustacés** : I, *Phyllopoda*, par E. DADAY DE DEÉS.
II, *Amphipoda*, par E. CHEVREUX.

**Arachnides** : I, *Opiliones*, par le Dr C.-Fr. ROEWER, avec une planche noire.
II, *Ixodidae*, par L.-G. NEUMANN.

**Hémiptères** : I, *Pentatomidae*, par le Dr R. JEANNEL, avec quatre planches noires.

**Strepsiptères :** par le Dr R. JEANNEL, avec une planche noire.

**Coléoptères** : I, *Pselaphidae*, par A. RAFFRAY.
II, *Scarabaeidae* (*Onthophagini*), par H. D'ORBIGNY.
III, *Meloidae*, par M. PIC, avec une planche coloriée.

**Hyménoptères** : I, *Proctotrupidae*, *Cynipidae* et *Evaniidae*, par J.-J. KIEFFER.
II, *Formicidae*, par le Dr F. SANTSCHI, avec deux planches noires.

**Diptères** : I, *Chironomidae* et *Cecidomidae*, par J.-J. KIEFFER.

**Plancton du Victoria Nyanza**, par J. VIRIEUX, avec deux planches noires.

**Turbellariés, Trématodes** et **Gordiacés**, par P. DE BEAUCHAMP, avec une planche noire.

*Dépositaire* : Librairie Albert Schulz, 3, Place de la Sorbonne.

## Librairie de la Société entomologique de France (*suite*).

| | |
|---|---|
| *Characters of undescribed Lepidoptera heterocera*, par F. Walker. London, 1869, in-8°. . . . . | 3 et 4 fr. |
| *Tableaux analytiques pour déterminer les Coléoptères d'Europe*, in-8°, Moulins. (Extr. Rev. sc. Bourb.) : | |
| I. *Nécrophages* (traduit de Reitter), 1890. . . | 1 fr. |
| II. *Colydiides, Rhysodides, Trogositides* (traduit de Reitter), 1891. . . . . | 0 fr. 50 |
| *Histérides nouveaux* (*Description d'*), par S. de Marseul, in-8° (Extr. Ann. Soc. ent. Belg.). . . . . | 1 50 et 2 fr. |
| *Monographie de la famille des Eucnémides*, par H. de Bonvouloir, Paris, Soc. ent. Fr., in-8° avec 42 planches gravées. . . . . | 5 et 7 fr. |
| *Essai sur la classification des Pyralites*, par E.-L. Ragonot, in-8°, 276 p., 4 pl. color. (Extr. Ann. Fr. 1890). | 10 et 12 fr. |
| *Le même*, pl. noires. . . . . | 4 et 6 fr. |
| *Nouveaux genres et espèces de* Phycitinae *et* Galleriidae par E.-L. Ragonot, in-8°, 52 p. (Extr. Ann. Fr. 1888). | 3 et 4 fr. |
| *Notes synonymiques sur les Microlépidoptères et description d'espèces peu connues ou inédites*, par E. L. Ragonot, in-8°, 66 p., 1 pl. color. (Extr. Ann. Fr. 1894). | 4 et 5 fr. |
| *Microlépidoptères de la Haute Syrie récoltés par M. Ch. Delagrange*, par E.-L. Ragonot, in-8°, 15 p. (Extr. Ann. Fr. 1895). . . . . | 1 50 et 2 fr. |
| *Diagnoses of North American Phycitidae and Galleriidae*, by E.-L. Ragonot, Paris, 1887, in-8°, 20 p . . . . . | 1 50 et 2 fr. |
| *Revision of British species of Phycitidae and Galleriidae*, by E.-L. Ragonot, in-8°, 58 p. . . . . | 2 fr. et 2 50 |
| *Catalogue des* Phycitinae, par E.-L. Ragonot, in-4°, 52 p. (Extr. de la Monogr. des Phycitinae, 1893) S. l. n. d. | 5 et 6 fr. |
| *Genera et Catalogue des Psélaphides*, par A. Raffray, in-8°, 621 p., 3 pl. (Extr. des *Ann. Soc. ent. Fr.*, 1903). | 20 et 25 fr. |

---

Pour les *Membres* de la Société, les offres d'échanges, demandes de communications ou de renseignements d'ordre *purement scientifique*, qui n'excéderont pas *cinq* lignes, seront insérées *gratuitement* dans deux numéros; lorsque ces offres ou demandes n'excéderont pas *dix* lignes, elles coûteront 0 fr. 20 la ligne pour deux numéros.

**La Société entomologique de France tient ses séances les 2e et 4e mercredis de chaque mois (excepte août et septembre), à 8 h. 1/2 du soir, au siège social, Hôtel des Sociétés savantes, 28, *rue Serpente*.**

**Elle publie :**

**1° Les Annales de la Société entomologique de France** (4 fascicules par an avec planches et figures);

**2° Le Bulletin de la Société entomologique de France** (21 numéros par an avec figures).

Les Membres résidant en France, dans les pays de protectorat ou les colonies françaises, paient une cotisation annuelle de. . . . . 25 fr.

Les Membres résidant à l'Étranger paient. . . . . 26 fr.

La Société admet des assistants (entomologistes âgés de moins de 21 ans) qui paient une cotisation annuelle de. . . . . 5 fr.

Tout Membre payant une somme de 300 francs est nommé **Membre à vie.** Il n'a plus de cotisation à solder, reçoit *franco* les *Annales*, le *Bulletin*, et, *à titre de prime gratuite*, une série de dix volumes des *Annales* parmi ceux à *prix réduit* restant encore en magasin.

Ce versement de 300 francs peut s'effectuer par fractions annuelles et consécutives d'au moins 100 francs.

Les Etablissements publics et les Sociétés scientifiques de la France et de l'Étranger peuvent se faire inscrire sur la liste des Membres de la Société.

La Bibliothèque (28, rue Serpente) est ouverte aux Sociétaires les *mardis, vendredis* et *samedis* de 4 heures 1/2 à 6 heures 1/2, le *mercredi, de* 8 *à* 11 *heures du soir*, et le *jeudi lendemain de séance*, de 3 *à* 6 *heures* 1/2.

---

## PROPRIÉTÉS DE LA SOCIÉTÉ

*L'ABEILLE, Journal d'Entomologie*, fondé par S. DE MARSEUL, continué par la **Société entomologique de France**, publie spécialement des travaux sur les COLÉOPTÈRES de l'Ancien Monde.

M. L. BEDEL, *20, rue de l'Odéon*, est chargé de la publication du Journal (*examen et admission des mémoires et correspondance scientifique*).

Le montant des abonnements **à L'Abeille** (10 fr. et 12 fr. *par volume*) doit être adressé **à** M. **Le Secrétaire** de la Société entomologique, *28, rue Serpente*.

## COLLECTIONS

**1° Collection H. Sénac** (*Tenebrionidae paléarctiques*),
**2° Collection Ch. Brisout de Barneville** (*Coléoptères d'Europe paléarctiques*),

chez M. L. BEDEL, 20, rue de l'Odéon;

**3° Collection Peyerimhoff** (*Microlépidoptères*),
**4° Collection H. Brisout de Barneville** (*Coléoptères d'Europe*),
**5° Collection Aube** (*Coléopteres d'Europe*),
**6° Collection complète des Orthoptères de France**, don Finot,
**7° Collection d'Hemiptères de France**, don Fairmaire,
**8° Collection Pandellé** (*Diptères de France*),
**9° Collection de Diptères de France**, don de M. le Dr Gobert,
**10° Collection entomologique française de tous les ordres,**
**11° Collection d'exemplaires** *typiques*,

au Siège social, 28, rue Serpente.

La « **Commission des Collections** » est chargée de créer ces deux dernières Collections. A cet effet, une vaste salle attenant à la Bibliothèque a été louée et est prête à recevoir les Insectes français de tous ordres et les *Types* que les membres voudront bien envoyer, avec *localités précises*.

## SOMMAIRE DU N° 4

### Séance du 25 février 1914

*Exonération. — Changements d'adresse. — Admission. — Présentations* . . . . . 129
*Don à la Bibliothèque. — Exposition d'Insectes vivants* . . . 130

**Observations diverses.**

Présentation d'Insectes vivants (A.-L. Clément). . . . . 130
Sur le *Cebrio gigas* F. [Col.] (H. Lavagne). . . . . 130

Communications.

Jeanne et Lucien Berland. — Description d'un *Psechrus* nouveau de Chine [Araneae Cribellatae] (fig.). . . . . 131
H. Boileau. — Description d'un *Neolucanus* nouveau du Haut Laos [Col. Lucanidae] (fig.) . . . . . 133
Dr R. Jeannel. — Sur la position systématique du genre *Adelops* Tellkampf [Col. Silphidae]. . . . . 136
H. Lavagne. — Description d'un *Ernobius* nouveau [Col. Anobiidae] (fig.). . . . . 137
Maurice Pic. — Notes sur *Cyoniris thoracica* Fisch. et ses variétés [Col. Phytophaga]. . . . . 139
Dr Maurice Royer. — Description d'une espèce nouvelle appartenant au genre *Auchenodes* Horvath [Hem. Lygaeidae]. 140
J.-J. Kieffer. — Description de deux nouveaux Hyménoptères myrmécophiles . . . . . 141

*Bulletin bibliographique*. . . . . 142

Pour la *correspondance scientifique*, les *réclamations, annonces*, s'adresser à :

**M. le Secrétaire de la Société entomologique de France**

28, rue Serpente, Paris, 6e.

TYPOGRAPHIE FIRMIN-DIDOT ET Cie. — PARIS.